

HOTĂRÂREA NR. 29 / 30.03.2023

privind atestarea apartenenței la domeniul privat a suprafețelor de pășune comună situate pe raza satului Recea și acordul înscrierii în Cartea funciară, în favoarea Comunei Recea-domeniul privat

Consiliul local Recea, întrunit în ședința ordinară din 30.03.2023,

Luând în dezbatere proiectul de hotărâre inițiat în acest sens de către Primarul comunei Recea, precum și *referatul de aprobare nr. 1893/15.03.2023*;

Văzând *raportul de specialitate* al compartimentului de cadastru, schița de identificare, planul de amplasament și delimitare a imobilului;

Ținând seama de avizul favorabil al *Comisiei nr. 1* - pentru probleme de dezvoltare economică, socială, buget-finanțe, administrarea patrimoniului public și privat al comunei, agricultură, silvicultură, gospodărie comună, protecția mediului, servicii și comerț, și al *Comisiei nr. 3* pentru probleme de administrație publică, juridică, apărarea ordinii și liniștii publice, a drepturilor cetățenilor;

Având în vedere prevederile :

- *art. 33 din Legea nr.18/1991 - legea fondului funciar, republicată* ;
- *art. 27, art. 28, alin.(5)-(6), art. 41, alin.(5^2) din Legea nr. 7/1996 - legea cadastrului și publicității imobiliare, republicată* ;
- *art. 7, art. 8 din Ordinul A.N.C.P.I. nr. 600/2023 privind aprobarea Regulamentului de recepție și înscriere în evidențele de cadastru și carte funciară*;
- *art.553, art. 555 și art.556 din Legea nr. 287/2009 privind Codul Civil, modificată și completată prin Legea nr. 71/2011 pentru punerea în aplicare a Legii nr. 287/2009*;
- *art. 129 alin. (1), alin. (2), litera c) , art. 354, art. 355 din O.U.G. nr. 57/2019 privind Codul administrativ, cu modificările și completările ulterioare*;

În temeiul *art. 139, alin.(1), alin. (3), lit.e), art. 196, alin. (1), lit.a) din O.U.G. nr. 57/2019 privind Codul administrativ, cu modificările și completările ulterioare*;

HOTĂRĂȘTE :

Art. 1 – Se atestă apartenența la domeniul privat al comunei Recea, județul Brașov a suprafeței pășune comună , identificată în anexa care face parte integrantă din prezenta hotărâre.

Art. 2 – (1) Se aprobă înscrierea în Cartea Funciară, în favoarea comunei Recea – domeniul privat a dreptului de proprietate a suprafețelor de pășune comună identificate în anexa care face parte integrantă din prezenta hotărâre.

(2) Se mandatează primarul comunei să facă demersurile necesare înscrierii în evidențele O.C.P.I. Brașov.

Art. 3 - Primarul comunei Recea, prin aparatul de specialitate, va asigura ducerea la îndeplinire a prezentei hotărâri.

Președinte de ședință,
Burlan Silviu-Vasile



Contrasemnează ,
Secretar general, Moșcu Mirela-Maria



Hotărârea a fost adoptată cu 11 voturi "pentru", 0 voturi "împotriva", 1 vot "abținere" din totalul de 12 consilieri locali prezenți la ședință. Numărul consilierilor în funcție -13.

DIFUZARE : 1 ex. dosar, 1 ex. Institutia Prefectului, 1 ex. Primarului comunei Recea, 1 ex. afisare, 7 ex. comp.cadastru.

Nr. Crt.	Denumirea bunului	Elemente de identificare	Anul dobândirii	Situația juridică actuală
0.	1.	2.	3.	4.
1.	Teren pășune extravilan	Teren extravilan sat Recea – La mărăcine Categoriza de folosință - pășune comună identificată în parcela cadastrală PȘ 1458 în suprafață de 3321 ha, T-45, sector cadastral 109 Vecinătăți: N – DE 1459/1/10 E – DE 1453 S – DE 1459/1/30 V – A 1459/1/43, DE 1459/1/45, A 1459/1/45/1	1991	Legea nr.18/1991, Anexa nr.16-islaz comunal Decizia nr.202/16.05.1991
2.	Teren pășune extravilan	Teren extravilan sat Recea – La mărăcine Categoriza de folosință - pășune comună identificată în parcela cadastrală PȘ 1461 în suprafață de 1,4881 ha, T-45, sector cadastral 114 Vecinătăți: N – DE 1453 E – HPR 2138 S – DE 1459/1/158 V – DE 1459/1/159	1991	Legea nr.18/1991, Anexa nr.16-islaz comunal Decizia nr.202/16.05.1991
3.	Teren pășune extravilan	Teren extravilan sat Recea – La mărăcine Categoriza de folosință - pășune comună identificată în parcela cadastrală PȘ 1467 în suprafață de 2,0492 ha, T-45, sector cadastral 114 Vecinătăți: N – A 1466 E – HPR 2138 S – DE 1470 V – DE 2120	1991	Legea nr.18/1991, Anexa nr.16-islaz comunal Decizia nr.202/16.05.1991
TOTAL SUPRAFAȚĂ – 3,8694 HA				

Întocmit,
Compartiment cadastru,



Președinte de ședință,
Burlan Silviu Vasile



Contrasemnează,
Secretar general, Motoș Mirela-Maria



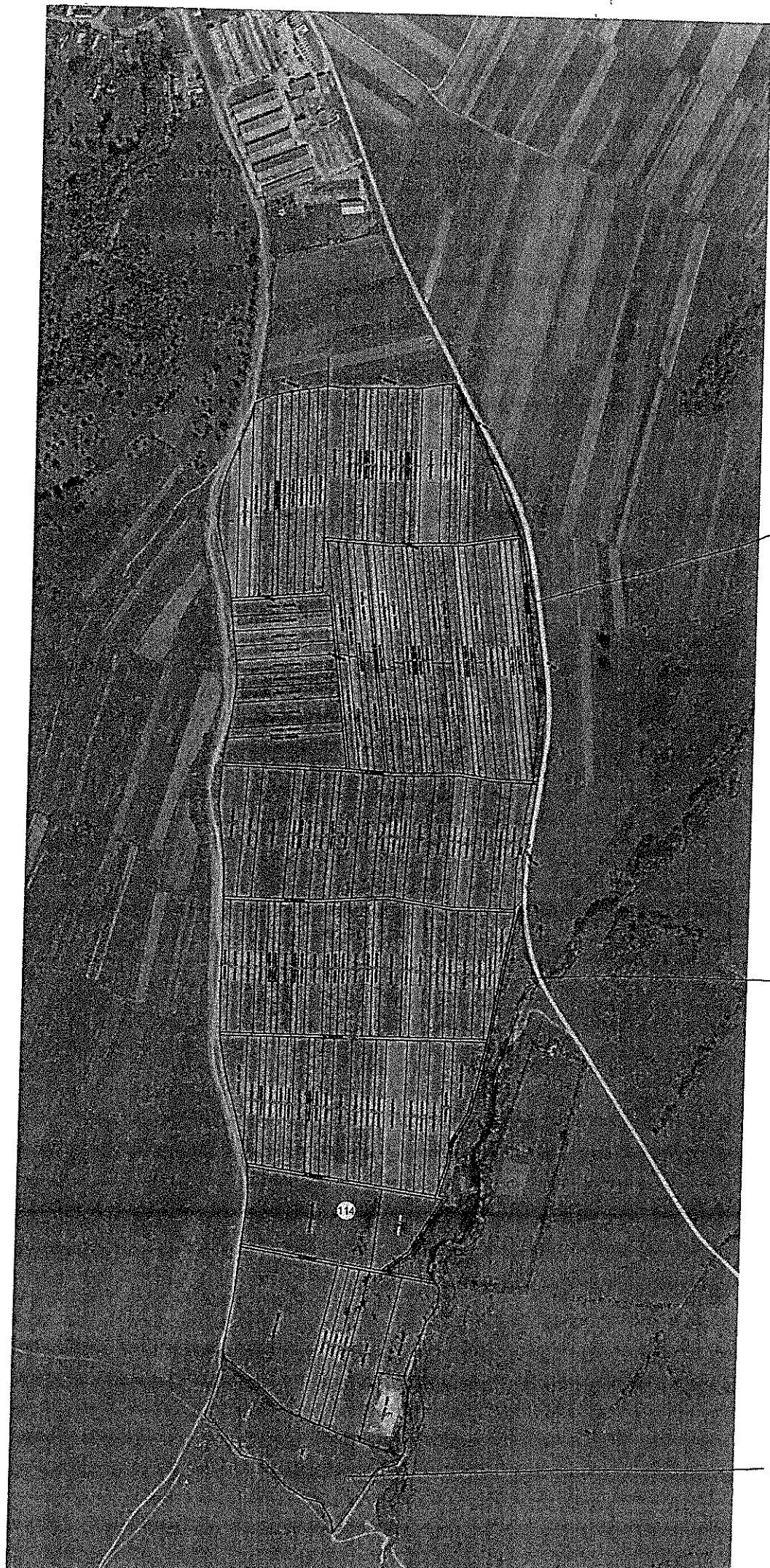

PS 1458

PS 1461

PS 1467